

1. Inleiding	1
2. Historie	2
3. Bestuurlijke organisatie	2
3.1 Algemeen	2
3.2 Samenstelling bestuur	2
3.3 Beschrijving commissies	3
4. Het lidmaatschap	3
4.1 Aanmelden	3
4.2 Duur van het lidmaatschap	3
4.3 Soorten leden	3
4.4 Contributie	3
4.5 Tennispassen	4
4.6 Verplichte paviljoendiensten	5
4.7 Afmelden	6
5. Vrij tennissen	6
5.1 Baanreglement	6
5.2 Afhangen	6
5.3 Introduceren	7
5.4 Baanverlichting	7
6. Training	8
7. Competities	8
7.1 Interne competities	8
7.2 Externe competities	9
8. Toernooien	9
8.1 Interne toernooien	9
8.2 Externe toernooien	9
9. Communicatie	10
9.1 De website www.schutskamp.nl	10
9.2 Het clubblad	10
9.3 Mailings	10
9.4 Aankondigingen in het clubhuis	10
10. KNLTB	10
10.1 Uw speelsterkte / het Dynamische Speelsterkte Systeem (DSS)	11
10.2 Mijn KNLTB	11
11. Overige activiteiten	11
12. Postbussen in De Fuik	12

Beste leden,

Als (nieuw) lid van tennisvereniging "De Schutskamp" is het altijd prettig en van belang te weten hoe onze vereniging is georganiseerd en waar u, als lid, zich aan te houden hebt.

Vandaar dat wij deze wegwijzer voor u hebben samengesteld.

Deze wegwijzer is een praktische handleiding die u de mogelijkheid biedt makkelijk te bewegen binnen onze vereniging zodat u zich op uw gemak voelt bij het uitoefenen van uw favoriete sport.

Bewaar de wegwijzer zorgvuldig zodat u hier altijd op kunt terugvallen wanneer er onduidelijkheden zijn.



Tijdens het lezen van de wegwijzer zult u ontdekken dat er naast het bestuur vele commissies bestaan die allerlei activiteiten organiseren. Deze commissies zijn samengesteld op basis van zelfwerkzaamheid van onze leden. Vrijwilligers dus. Iedereen heeft wel bepaalde kwaliteiten of kennisgebieden die ingezet kunnen worden voor het goed functioneren van onze vereniging. Schroom dus niet om u op te geven voor het verrichten van bestuurs- en/of commissiewerkzaamheden. Het hebben van enthousiaste vrijwilligers waarborgt tenslotte het voortbestaan van onze vereniging.

Tennisvereniging De Schutskamp is officieel opgericht op 18 januari 1970. De vereniging bezat tot 1975 geen eigen park, maar ze genoot gastvrijheid op het complex van T.V. De Hambaken. Vanaf 1975 huurde de vereniging van de gemeente 8 gravelbanen in het Schutskampspark en maakte men als clubhuis gebruik van horecagelegenheid "De Eendenkooi".



In het najaar van 1982 werden de eerste stappen gezet richting zelfstandigheid. In de toen gehouden ALV (Algemene Ledenvergadering) werd besloten een eigen clubhuis te realiseren. Op 4 juni

1983 werd dit clubhuis, genaamd "De Fuik", officieel geopend. Vervolgens werden in 1985, in het kader van privatisering, 8 tennisbanen overgenomen van de gemeente en was de vereniging "baas in eigen huis". In 1986 werd het clubhuis uitgebreid met een kleedaccommodatie en werden keuken en bar gerenoveerd.

In 1994 is het park in zijn geheel verplaatst naar de huidige locatie. Dit in verband met de bouw van een zorghuis voor senioren op de oude locatie. Op dat moment is het aantal banen uitgebreid van 8 naar 10 en heeft men gekozen voor kunstgras als ondergrond in plaats van gravel. Aan het clubhuis, dat wederom "De Fuik" heet, is in 2000 een serre gebouwd, en in 2004 de keuken volledig gerenoveerd en heeft men een extra berging naast het clubhuis gebouwd. Helaas zijn daarvan in 2009 de serre en berging door (moedwillige) brand verwoest. In 2010 is daar een overkapping en nieuwe berging voor in de plaats gekomen. Kortom, de vereniging beschikt momenteel over een schitterend park met 10 kunstgrasbanen (vernieuwd in 2010 en 2011), alle voorzien van lichtmasten, en een modern geoutilleerd clubhuis.

3.1 Algemeen

De vereniging is verdeeld in drie hiërarchie blokken:

1. De Algemene Ledenvergadering (ALV)
2. Het bestuur
3. De commissies

Het bestuur is verantwoordelijk voor alle activiteiten binnen de vereniging, maar moet elk jaar verantwoording afleggen aan de ALV, welke het "hoogste" orgaan is binnen de vereniging. In de uitvoering van de taken wordt het bestuur bijgestaan door commissies.

Het bestuur bestaat uit een oneven aantal personen, met een minimum van zeven. In het bestuur hebben in ieder geval een voorzitter, secretaris en penningmeester zitting (ook wel "het dagelijks bestuur" genaamd). Bestuur- en commissieleden worden gekozen en benoemd door de ALV. De voorzitter wordt specifiek door de ALV gekozen, de overige bestuursfuncties worden door het bestuur in onderling overleg verdeeld. De wijze van verkiezing, aftreden en/of vervanging van bestuursleden, instellen van commissies etc. wordt nader geregeld in de Statuten en het Huishoudelijk Reglement van de vereniging.

3.2 Samenstelling bestuur

Op pagina 4 en 5 volgt een overzicht van de huidige samenstelling van het bestuur, welke portefeuille elk bestuurslid heeft en welke commissies elk bestuurslid onder zijn hoede heeft. Eén van de leden heeft bovendien de taak van vice-voorzitter.

3.3 Commissies.

Er is een behoorlijk aantal commissies actief, zowel voor het besturen en laten functioneren van ons paviljoen, tennispark alsmede externe en interne competities en toernooien. Waar nodig hebben deze een vertegenwoordiging in het bestuur van de vereniging.

4. Het lidmaatschap

4.1 Aanmelden

De aanmelding als lid van de vereniging geschiedt door het indienen van een volledig ingevuld en ondertekend aanmeldingsformulier, met recente pasfoto, bij de ledenadministratie. Betreft het een aanmeldingsformulier van een minderjarige, dan moet deze mede ondertekend zijn door de persoon, die de ouderlijke macht uitoefent over deze minderjarige. Tevens wordt een machtiging voor automatische incasso van de contributie-, eventuele les- en competitie- en barborg gelden gevraagd.

4.2 Duur van het lidmaatschap

Het lidmaatschap heeft de looptijd van een kalenderjaar. Zonder tegenbericht wordt een lidmaatschap stilzwijgend ieder jaar verlengd met nog een jaar.



4.3 Soorten leden

De vereniging kent de volgende soorten leden:

► **Senioren**
Dit zijn leden die in een kalenderjaar 18 jaar of ouder zijn. Iemand die in een kalenderjaar 18 jaar wordt, is dus al vanaf 1 januari senior.

► **Juniores**
Dit zijn leden tussen 13 jaar en 18 jaar die in een kalenderjaar nog geen 18 jaar zijn of worden.

► **Miniores**
Dit zijn leden die in een kalenderjaar nog geen 13 jaar zijn of worden.

► **Donateurs**
Leden die in de vereniging geen speel- en stemrecht hebben, doch die de vereniging financieel ondersteunen.

4.4 Contributie

De hoogte van de contributie wordt jaarlijks bij besluit van de ALV vastgesteld.

Betaling van de contributie kan alleen middels automatische incasso. U kunt uw contributie ineens (per jaar) of in 4 delen (per kwartaal) laten incasseren. Dit geeft u aan op uw machtiging, welke u bij uw inschrijving als lid invult / heeft ingevuld. Mocht u gedurende uw lidmaatschap de incassotermijn willen wijzigen, dan kan dit. Dit geeft u dan schriftelijk door aan de ledenadministratie.

In het clubblad wordt in februari of maart vermeld wat de contributie gaat bedragen voor het komend jaar. Tevens worden dan de data bekend gemaakt, waarop de contributie wordt geïncasseerd.

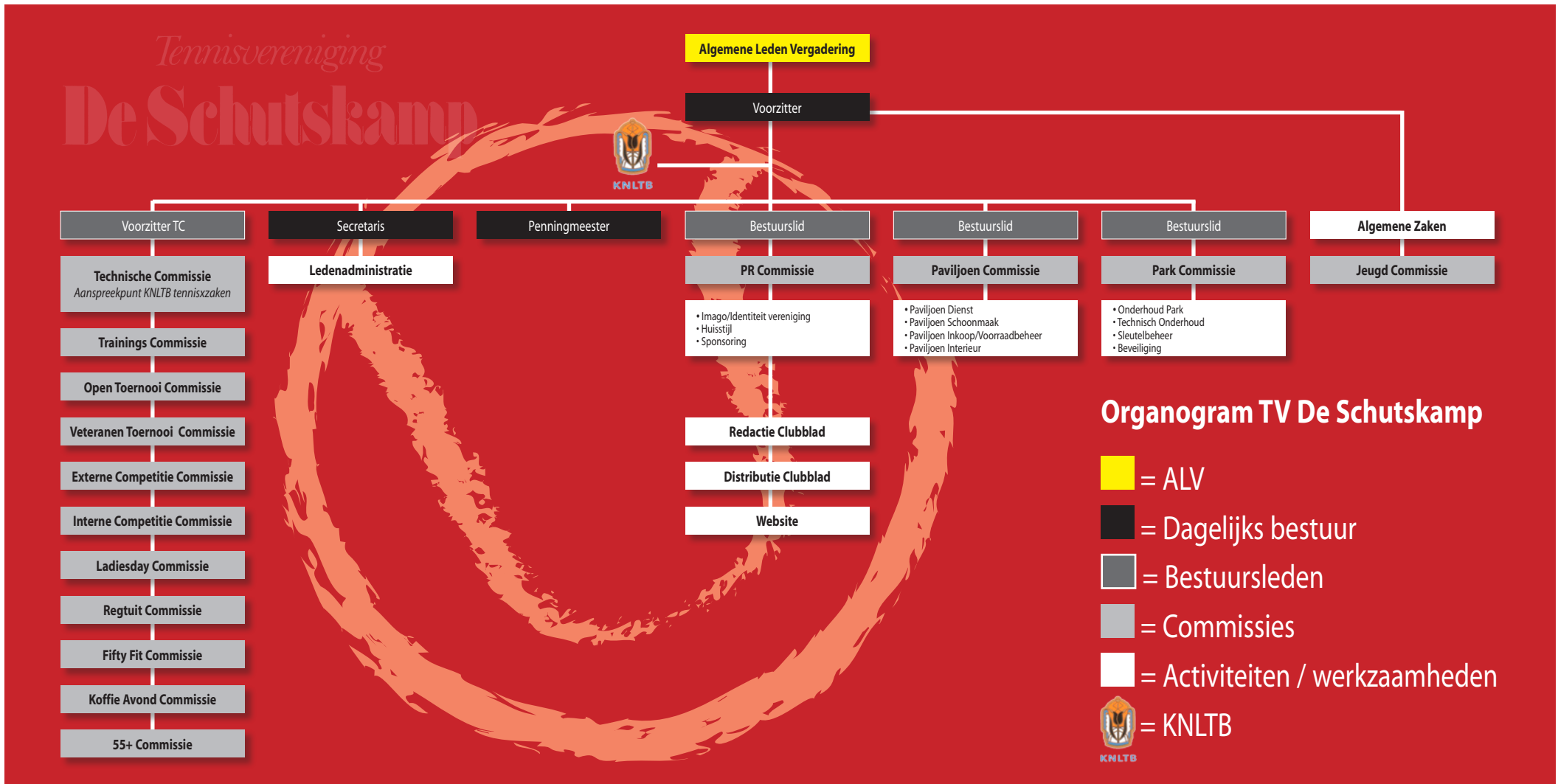

4.5 Tennispasjes

Een tennispasje heeft u nodig voor toegang en vrij tennissen op ons park én als u toernooien of competitie wilt spelen. Het pasje wordt overkoepelend aangemaakt door de KNLTB met vermelding van het bondsnummer van de vereniging en speler en zijn ranking.

Deze pasjes worden aan het begin van het jaar, in maart of april, uitgereikt in het clubhuis. Dit gebeurt op dagen die nader bekend worden gemaakt op de website, clubblad of in het clubhuis.

4.6 Verplichte paviljoendiensten

Daar waar paviljoendienst staat moet gelezen worden bar- en/of keukendienst.

Ieder lid van TV De Schutskamp, vanaf 18 t/m 70 jaar, draait verplicht 3 paviljoendiensten. Hierbij is een systeem van barborg actief. Leden die door omstandigheden geen paviljoendienst kunnen draaien, kunnen na overleg met de paviljoencommissie, hiervan worden vrijgesteld.

De volledige versie van het reglement is opgenomen en bereikbaar via de website van onze vereniging.

4.7 Afmelden

Afmelding als lid geschiedt door schriftelijke opzegging bij de ledenadministratie, met inlevering van de laatste tennispas. Dit is om te voorkomen dat na 1 januari tot 1 april onterecht wordt doorgespeeld. Om te voorkomen dat u verplicht bent om voor een heel volgend jaar het lidmaatschap te betalen, dient u **vóór 1 december** op te zeggen. Wanneer het lidmaatschap in de loop van het jaar opgezegd wordt, blijft de eventueel nog te incasseren contributie over het gehele jaar verschuldigd. Deze worden dan ook normaal geïncasseerd. Leden die hun lidmaatschap in de loop van het jaar hebben opgezegd mogen gebruik blijven maken van de banen en hebben de verplichting hun paviljoendiensten te verzorgen.

5. Vrij tennissen

5.1 Baanreglement

Voor het gebruik van de banen zijn de volgende spelregels gemaakt:

- Wanneer de netten omlaag zijn gedraaid, mag niet op de baan gespeeld worden.
- Alleen met tennisschoenen mag op de banen gespeeld worden. Ander schoeisel is niet toegestaan.
- Loop nooit over een baan, waar gespeeld wordt, naar de baan waar u gaat spelen.
- Zorg ervoor dat uw eigen tennisballen goed gemerkt zijn.
- Wanneer een bal van een andere baan komt, rol die dan terug langs het achterhek.
- Wacht met het terugvragen van een overgeslagen bal totdat de slagenwisseling op de andere baan is beëindigd.



5.2 Afhangen

Om vrij te mogen spelen op een baan, gelden de volgende regels:

- Op alle banen hebben senioren en junioren dezelfde rechten, u kunt dus normaal elke baan afhangen (reserveren). U dient wel rekening te houden met eventuele activiteiten op de dagen en tijden waarop u wilt spelen. Dit wordt in de regel op het ahangbord aangegeven en is tevoren in het clubblad en middels de evenementenkalender bekend gemaakt. Let vooral op competitie of toernooien e.d. Voor het afhangen gebruikt u een tennispas-houder uit de bak onder het ahangbord.
- U kunt een baan reserveren voor enkelspel (45 minuten) of dubbelspel (60 minuten).
- U moet zelf aanwezig blijven als u gereserveerd heeft.
- Alleen met uw eigen geldige tennispas kan een baan afgehangen worden, d.w.z. uw tennispas van het lopende jaar, die geldig is van 1 april tot 31 maart van het volgende jaar.
- Werkwijze van het systeem:
U doet uw tennispas en die van uw medespeler(s) in een houder en zet de klok van de houder op de tijd waarop u begint. Schuif de houder in het vak van de baan waarop u gaat spelen. Indien er geen baan vrij is dan dient u rekening te houden met de tijden op de klokken van de houders die in het bord staan. U kiest dan de baan die de grootste tijdsoverschrijding heeft. Indien er geen overschrijdingen zijn dan kiest u een baan waarop u het kortst hoeft te wachten totdat die reserveringstijd is verstreken. Zet uw klok dan op die tijd waarop u kunt beginnen en schuif de houder in het vak van de baan die u kiest.

- Uw tennispas moet tijdens het spelen in hetzelfde vak blijven staan en op de oorspronkelijke aanvangstijd.
- Zolang na de gereserveerde speeltijd niemand komt om op uw baan te gaan spelen, mag u op dezelfde baan blijven doorspelen. In dit geval mag de houder met tennispasjes niet verplaatst worden.
- Indien u door afhangen van de baan komt, dan mag u bovenstaand proces na 15 minuten herhalen. U mag dus doen alsof u deze dag voor het eerst op het park komt. U mag geen houder met uw tennispas in het bord plaatsen, indien u nog niet van plan bent de voorgaande spelers zo snel mogelijk op te volgen. D.w.z. op het einde van hun speeltijd, of indien deze is overschreden, meteen. U moet dus wachten tot uw medespeler(s) aanwezig is(zijn).
- U mag geen houder met tennispas in een leeg baanvak plaatsen met een tijd die later is dan het aangebroken tijdstip.
- Bestuurs- en commissieleden zullen ongeldige of onjuiste tennispas innemen. Ook zullen zij bij verkeerde behandeling van dit ahangsysteem, regulerend optreden.

5.3 Introduceren

Wanneer een lid van de vereniging met een niet-lid op ons park wil tennissen, gelden de volgende regels:

- Spelen van leden met niet-leden is toegestaan met de volgende beperkingen en regels:
 - > Alleen in aanwezigheid van minimaal één clublid mag men één tot drie niet-leden introduceren, mits er van één baan gebruik gemaakt wordt.
 - > Tijdens grote georganiseerde activiteiten mag niet worden geïntroduceerd. Zie hiervoor de mededelingen op het ahangbord of in het clubblad. Training op een of twee banen wordt niet als belemmering gezien.
 - > Zolang er 8 banen bezet zijn mag er niet worden begonnen met introduceren.

- > Een niet-lid is pas geïntroduceerd als deze terecht een intropasje heeft ontvangen. Het intropasje wordt pas afgegeven als direct hiervan gebruik wordt gemaakt.
- Elk niet-lid, heeft voor het spelen een intropasje nodig. Zo'n intropasje geeft dezelfde rechten als een tennispas. Voor het spelen van niet-leden gelden dezelfde regels als voor leden. D.w.z. baanreglement, kleding en gedragsregels en baanreserveringssysteem
- Het lid dat introduceert blijft te allen tijde verantwoordelijk voor het gedrag en de handelingen van zijn introducé.
- Het intropasje voor een introducé is gedurende 1 dagdeel geldig.
- Het intropasje verkrijgt men in De Fuik. Indien De Fuik gesloten is kan niet geïntroduceerd worden. De niet-leden worden met hun begeleider/ster geregistreerd. Op het intropasje wordt de datum en dagdeel vermeld.
- De kosten van het spelen zijn € 5 per persoon per dagdeel, te voldoen vóór de aanvang van het spelen. Eenmaal betaald introductiegeld zal niet terugvorderbaar zijn.
- Er zal door het bestuur en de commissieleden op worden toegezien dat er geen misbruik wordt gemaakt van deze regeling. In voorkomende gevallen zullen sancties worden getroffen.

5.4 Baanverlichting

De verlichting van de banen wordt in werking gesteld met een drukknop-schakelaar in de hal van De Fuik. Nadat een verlichtingsgroep is ingeschakeld moet 5 minuten worden gewacht tot de volgende groep kan worden ingeschakeld, dit om piekstromen te vermijden. Als de lampen op een baan kort van tevoren zijn uitgeschakeld, dan kunnen deze pas na 20 minuten weer worden ingeschakeld. De laatste spelers zijn verantwoordelijk voor het uitdoen van het licht. Storingen of defecte lampen dient u aan de bar respectievelijk aan een van de leden van de parkcommissie te melden. Na 23.00 uur dient de verlichting op alle banen te zijn uitgeschakeld.

6. Training

Er wordt op onze banen tennisles aangeboden voor beginners en gevorderden, voor jong en oud, in de zomer en in de winter.

De vereniging huurt een trainer in, om de techniek zo goed en snel mogelijk onder de knie te krijgen en te houden.

Hoeveel lessen men daarvoor nodig heeft is niet te zeggen, dit hangt af van de aanleg. In de regel kan men alleen een cyclus van 18 lessen beginnen. Onthoud echter, dat het van de les alléén niet wordt geleerd. Men moet veel oefenen, zowel met de medespelers als tegen de muur in de oefenkooi, die speciaal daarvoor naast het clubhuis is gebouwd.

De kosten van training zijn afhankelijk van de groepsgrootte, dit kan variëren van individueel tot met acht op twee banen. In februari/maart dient u zich voor de zomerperiode op te geven, in augustus/september kan dit voor de winterperiode. In ons clubblad of via een mailing verschijnen mededelingen over de mogelijkheid om in te schrijven voor de training.

De training wordt verzorgd door gediplomeerde trainers. Voor meer informatie kunt u altijd terecht bij de trainingscommissie.

7. Competities

Leden, die meer willen dan recreatief een balletje slaan, kunnen in teamverband aan een competitie meedoen. Dit kan zowel in intern verband (tegen teams van eigen clubleden) als in extern verband (tegen teams van andere verenigingen).

7.1 Interne competities

► Dubbelmix competitie

Een dubbelcompetitie voor senioren die gespeeld wordt op woensdagavond van 20.00 – 21.30 uur en in het najaar en de winter. Er wordt gespeeld met gemengde teams. Per avond worden er een heren-, een dames en twee gemengddubbeld gespeeld



7.2 Externe competities

► Voorjaarscompetitie

Competitie voor zowel senioren als junioren, georganiseerd door de KNLTB, die wordt gespeeld op totaal 7 dagen in april, mei en juni. Afhankelijk van de soort competitie worden er enkel- en dubbelspelen gespeeld óf alleen dubbelspelen

► Wintercompetitie

Competitie voor zowel senioren als junioren, georganiseerd door de KNLTB, die wordt gespeeld op totaal 7 dagen in november, december en januari. Dames- en herenteams spelen 4 dubbels, gemengde teams spelen een herendubbel, damesdubbel en twee gemengddubbels.

► Regtuit

Wintercompetitie voor senioren tegen teams van andere verenigingen in de omstreken van 's-Hertogenbosch. Wordt gespeeld van oktober tot en met april. Deze competitie wordt gespeeld op maandagochtend of -middag en is alleen toegankelijk voor herenteams van 55 jaar en ouder met een speelsterkte 5 t/m 9.



8. Toernooien

Leden, die meer willen dan recreatief een balletje slaan, kunnen ook aan toernooien meedoen. Dit kan ook zowel in intern verband (tegen leden van de eigen vereniging) als in extern verband (tegen leden van andere verenigingen).

Onderstaand volgt een beschrijving van de toernooien die onze vereniging in een jaar organiseert.

Inschrijven voor toernooien kan middels de daarvoor bestemde formulieren in De Fuik, clubblad en website.

8.1 Interne toernooien

De belangrijkste interne toernooien zijn de clubkampioenschappen voor junioren en senioren. Bij dit toernooi wordt bepaald wie de sterkste van de vereniging is in de onderdelen heren- en damesenkelspel, heren- en damesdubbelspel en gemengd dubbelspel in de diverse speelsterkten

Naast de clubkampioenschappen zijn er nog een aantal kleinere toernooien variërend van één tot enkele dagen.

De evenementen kalender geeft aan, welke er plaatsvinden.

8.2 Externe toernooien

De externe toernooien zijn te onderscheiden in de leeftijds categorieën en speelsterktes van de deelnemers. Een overzicht is te vinden op de website. Andere verenigingen organiseren ook toernooien waaraan u kunt meedoen.

Voor een actueel overzicht hiervan kijkt u op www.toernooi.nl.

Om u op de hoogte te houden van alles wat er gaande is, maakt de vereniging gebruik van een aantal mogelijkheden. Deze zijn:

9.1 De website www.schutskamp.nl

Deze website wordt regelmatig vernieuwd met de laatste wetenswaardigheden omtrent toernooien, competities, trainingen, reglementen en overige activiteiten. Ook inschrijfformulieren kunt u hier terugvinden.

9.2 Het clubblad

Het clubblad van de tennisvereniging komt een aantal keren per jaar uit, 1 ervan is een papieren versie die per post wordt verstuurd. De rest wordt op de website gepubliceerd.

9.3 Mailings

Mochten er dringende zaken zijn, die niet kunnen wachten tot het volgende clubblad uitkomt, dan wordt u hiervan via de post of per email op de hoogte gesteld.

9.4 Aankondiging in het clubhuis

Belangrijke zaken worden ook gecommuniceerd via aankondigingen, die in het clubhuis worden opgehangen. Hier treft u ook inschrijfformulieren aan van toernooien van andere verenigingen.

Onze leden zijn automatisch ook lid van de KNLTB. Voor meer informatie over de historie en het functioneren van deze organisatie wordt u verwezen naar hun website.



10.1 Uw speelsterkte / het Dynamische Speelsterkte Systeem (DSS)

De speelsterkte is de relatieve norm voor de tennisvaardigheid van een bij de KNLTB aangesloten tennisser in verhouding tot de tennisvaardigheid van de overige bij de KNLTB aangesloten tennissers van hetzelfde geslacht. De speelsterkte van een speler heeft dus altijd een relatie met die van overige spelers. Inherent hieraan is dat de speelsterkte van een speler dus bepaald wordt door middel van het spelen van wedstrijden.

In het "Dynamische Speelsterkte Systeem" is het de bedoeling dat alle wedstrijden, die gespeeld worden onder verantwoordelijkheid van de KNLTB (in de breedste zin van het woord), meetellen voor de bepaling van de speelsterkte van haar leden. Het is de bedoeling dat mutaties van speelsterkte alleen nog maar gebaseerd zullen zijn op daadwerkelijk geleverde prestaties. Het systeem dat jaarlijks uitmondt in een "eindejaarsrating", zorgt ervoor dat spelers jaarlijks automatisch een nieuwe speelsterkte voor het volgende jaar toegekend krijgen. De nieuwe speelsterkte is evenals in het oude systeem weer 1 jaar van kracht. Alleen een eerste toekenning van een speelsterkte zal niet automatisch kunnen. Daar het systeem gebaseerd is op zoveel mogelijk daadwerkelijk geleverde prestaties is de speelsterkte van het enkelspel losgekoppeld van die in het dubbelspel.

Voor een uitgebreide beschrijving kijkt u op: <http://www.knlbt.nl/cms/showpage.aspx?id=610>

10.2 Mijn KNLTB

De KNLTB heeft een nieuwe online service voor leden van tennisverenigingen. Het heet "Mijn KNLTB". Je geeft je één keer op door middel van je bondsnummer op je pasje en hebt dan op jouw persoonlijke pagina alle gegevens over je vereniging, je rating, je competitie (maar eventueel ook die van anderen) bij de hand. Je kunt zelfs als je in (bijvoorbeeld) toernooien je toekomstige tegenstander kent, hier kijken wat zijn resultaten zijn. Maar ook aanbiedingen en zelfs games kun je via deze persoonlijke pagina bereiken.

Om u aan te melden gaat u naar: <http://www.knlbt.nl>

11. Overige activiteiten

Gedurende het jaar worden er nog diverse activiteiten georganiseerd, die zowel met tennis als ook niet met tennis te maken hebben. Deze zijn terug te vinden op onze evenementen kalender.

12. Postbussen in De Fuik

In de hal van De Fuik bevinden zich 2 postbussen.

1 voor aanmeldingen voor competitie, training en interne toernooien en ledenadministratie(groen) en 1 voor bestuurszaken(rood). Maak van de laatste gebruik, indien u zaken onder de aandacht van ons bestuur wilt brengen.

